

ROMÂNIA
JUDEȚUL HUNEDOARA
U. A. T. COMUNA BRETEA ROMÂNĂ
Loc. Bretea Română, str. Principală, nr. 15, cod poștal 337115, CUI 4521443
Tel / Fax 0254-733332/733352; e-mail: primar@bretea-romana.ro

Nr. înreg. : 08/97/24/4 din 16.10.2024.

Către,
Agenția Domeniilor Statului

Pentru punerea în aplicare a prevederilor Legii nr. 17/ 2014, cu modificările și completările ulterioare, privind unele măsuri de reglementare a vânzării terenurilor agricole situate în extravilan și de modificare a Legii nr. 268/ 2001 privind privatizarea societăților ce dețin în administrare terenuri proprietate publică și privată a statului cu destinație agricolă și înființarea Agenției Domeniilor Statului, vă înaintăm alăturat dosarul doamnei **HERBEI STELA**, privind înstrăinarea prin vânzare a terenului agricol din extravilan în suprafață de **1,26 ha**, conform opisului atașat.

Primar,
Ionescu Gruia Răzvan Ciprian



Seretar general,
Jianu Elena Sidonia



Întocmit,
Inspector- Salistean Ilie



OPIS

	Pag.
1 Ofertă de vânzare teren nr. 08/97/24	3
2 Cerere pentru afișarea ofertei de vânzare 08/ 97/ 24/ 1	4
3 Lista preemtori 08/97/1/1.....	6
4 Copie C.I.	9
5 Copie titlu de proprietate	10
6 Certificat de mostenitor	12
7 Extras de carte funciară	22
8 Extras de plan cadastral	25
9 Certificat de atestare fiscală	27
10 Formular de consimțământ	29
11 Proces- verbal de afișare	30

Întocmit,

Inspector- Salistean Ilie



Anexa nr. 2

(Anexa nr. 1B la [normele metodologice](#))

(1) - Model -

- Formular pentru persoane fizice -

OFERTĂ DE VÂNZARE TEREN

Subsemnatul/Subsemnata^{^1)} HERBEI STELA, CNP. 2390210200891 având adresa de comunicare în: localitatea SAT CUSI, str. nr. 42, bl. sc. et. ap. județul/sectorul HUNEDOARA, codul poștal 337126, e-mail, tel. 046/453004 vând teren agricol situat în extravilan, în suprafață de 1,26 (ha), reprezentând cota parte 1/1, la prețul de (*30.210) (lei).

^{^1)} Se completează numele și prenumele proprietarului terenului.
Condițiile de vânzare^{^2)} sunt următoarele: TREIZECI HAI DOUA SUTE PATRU ZECI LEI
^{^2)} Se va completa în cifre și litere.

Date privind identificarea terenului:

Specificare	Informații privind amplasamentul terenului						Categorie de folosință ^{^3)} (**)	Observații	
	Orașul/ Comuna/ Județul (*)	Suprafață (ha)		Număr cadastral (**)	Număr de carte funciară (**)	Număr tarla/lot (**)			Număr parcelă (**)
		Suprafața totală (*)	Cotă- parte ^{^5)}						
Se completează de către vânzător.	<u>SAT CUSI BR. HD ROMANA</u>	<u>12.600 mp 1,26 ha</u>	<u>1/1</u>	<u>71333</u>	<u>71333</u>		<u>2289/2</u>	<u>ARABIL</u>	
Verificat primărie ^{^4)}		<u>✓</u>	<u>✓</u>	<u>✓</u>	<u>✓</u>	<u>✓</u>	<u>✓</u>	<u>✓</u>	

^{^3)} Se completează categoria de folosință a terenurilor agricole situate în extravilan conform [art. 2 din Legea fondului funciar nr. 18/1991, republicată](#), cu modificările și completările ulterioare.

^{^4)} Se completează cu „X” rubricile în care informațiile pot fi comparate cu datele din Registrul agricol, evidențele fiscale, evidențele de stare civilă, altele asemenea.

^{^5)} Cota-parte din suprafață se exprimă în fracție și în hectare.

(*) Declar că terenul agricol situat în extravilan face obiectul acțiunii pentru pronunțarea unei hotărâri judecătorești care să țină loc de contract de vânzare:

DA [] NU []

Cunoscând că falsul în declarații se pedepsește conform [Legii nr. 286/2009 privind Codul penal](#), cu modificările și completările ulterioare, declar că datele sunt reale, corecte și complete.

Vânzător/Împuternicit,

HERBEI STELA

(numele și prenumele în clar)

Semnătura

L.S.

Data 16.10.2024CONFORM
CU ORIGINALUL

NOTE:

Câmpurile notate cu (*) sunt obligatoriu de completat.

Câmpurile notate cu (**) se completează în cazul în care sunt cunoscute informațiile.



[Handwritten signature]

Anexa nr. 1
 (Anexa nr. 1A la [normele metodologice](#))
 (1) - Model -
 - Formular pentru persoane fizice -
CERERE
 pentru afișarea ofertei de vânzare a terenului

Județul/Localitatea(*) HUNEDOARA	Nr. unic de înregistrare al ofertei de vânzare din
U.A.T. BRETEA ROMÂNĂ	Registrul de evidență
	Nr. 02/197/2011/16/101..2024 (zi/lună/an) (*)

Stimată doamnă primar/Stimate domnule primar,
 (*) Subsemnatul/Subsemnata, **HERBEI STELA** CNP **279010200881**, în calitate de proprietar, identificat/identificată cu **CI** seria **RD** nr. **400664**, eliberat(ă) de **SPECTOL CALAN**, data și locul nașterii **10.02.1949**, localitatea **SAT RUSI**, județul/țara **HUNEDOARA**, cetățenia **ROMÂNĂ**, naționalitatea **ROMÂNĂ**,
 (***) cu domiciliul în: localitatea **SAT RUSI**, str. nr. **42**, bl. sc. et., ap., județul/sectorul **HUNEDOARA**, codul poștal **33426**, țara **ROMÂNIA**, telefon **0761453004**, fax, e-mail

(***)prin..... (numele și prenumele),
 CNP..... în calitate de,
 conform.....
, localitatea, str. nr., bl., sc., et., ap., județul/sectorul, codul poștal, telefon, fax, e-mail

având în vedere dispozițiile [Legii nr. 17/2014](#) privind unele măsuri de reglementare a vânzării terenurilor agricole situate în extravilan și de modificare a [Legii nr. 268/2001](#) privind privatizarea societăților ce dețin în administrare terenuri proprietate publică și privată a statului cu destinație agricolă și înființarea Agenției Domeniilor Statului, cu modificările și completările ulterioare, solicit prin prezenta cerere afișarea ofertei de vânzare anexate, în termenul prevăzut de [Legea nr. 17/2014](#), cu modificările și completările ulterioare. Am cunoștință despre existența următorilor preemptori pentru exercitarea dreptului de preempțiune asupra ofertei mele de vânzare:

- preemptori de rang I: coproprietarii, soții, rudele până la gradul al treilea și afinii până la gradul al treilea, în această ordine;
- preemptori de rang II: proprietarii investițiilor agricole pentru culturile de pomi, viță-de-vie, hamei, irigații exclusiv private aflate pe terenurile ce fac obiectul ofertelor de vânzare și/sau arendașii. În cazul în care pe terenurile supuse vânzării se află investiții agricole pentru culturile de pomi, viță-de-vie, hamei și pentru irigații, prioritate la cumpărarea acestor terenuri au proprietarii acestor investiții
- preemptori de rang III: proprietarii și/sau arendașii terenurilor agricole vecine cu terenul supus vânzării, cu respectarea dispozițiilor prevăzute la [art. 4 alin. \(2\) și \(4\) din Legea nr. 17/2014](#), cu modificările și completările ulterioare,
- preemptori de rang IV: tinerii fermieri
- preemptori de rang V: Academia de Științe Agricole și Silviculturii „Gheorghe Ionescu-Șișești” și unitățile de cercetare-dezvoltare din domeniile agriculturii, silviculturii și industriei alimentare, organizate și reglementate prin [Legea nr. 45/2009](#) privind organizarea și funcționarea Academiei de Științe Agricole și Silviculturii „Gheorghe Ionescu-Șișești” și a sistemului de cercetare-dezvoltare din domeniile agriculturii, silviculturii și industriei alimentare, cu modificările și completările ulterioare, precum și instituțiile de învățământ cu profil agricol, în scopul cumpărării terenurilor agricole situate în extravilan cu destinația strict necesară cercetării agricole, aflate în vecinătatea loturilor existente în patrimoniul acestora

**CONFORM
CU ORIGINALUL**



[Handwritten signature]

[] preemptori de rang VI: persoane fizice cu domiciliul/reședința situat/situată în unitățile administrativ-teritoriale unde este amplasat terenul sau în unitățile administrativ-teritoriale vecine

[] preemptori de rang VII: statul român, prin Agenția Domeniilor Statului

Declar că sunt proprietar al terenului în suprafață de 1,26 ha, reprezentând cota-parte....., situat în extravilanul localității BAT CLUJ....., identificat cu număr cadastral 41.333, înscris în cartea funciară nr. 41.333..... a unității administrativ-teritoriale, care face obiectul ofertei de vânzare.

Declar că:

- terenul face obiectul unor litigii sau al unei proceduri de executare silită: Da [] Nu [x]
- terenul este grevat de sarcini: Da [] Nu []
- am cunoștință și am respectat prevederile art. 4 alin. 16) din Legea nr. 17/2014, cu modificările și completările ulterioare, cu privire la înstrăinarea terenurilor agricole situate în extravilan pe care sunt situri arheologice clasate.

În susținerea cererii, după la primărie cererea de afișare a ofertei, însoțită de următoarele documente:

1. EXTRAS CARTE FUNCIARA (CF); EXTRAS PLAN CADASTRAL
2. CERTIFICAT FISCAL; COPIE CI, COPIE CERTIFICATA, COPIE T.P

Îmi exprim acordul cu privire la utilizarea și prelucrarea datelor cu caracter personal și la introducerea datelor și informațiilor din cerere și documentele anexate în bazele de date care se organizează în temeiul Legii nr. 17/2014, cu modificările și completările ulterioare, și al legislației subsecvente, cu respectarea prevederilor Regulamentului (UE) 2016/679 al Parlamentului European și al Consiliului din 27 aprilie 2016 privind protecția persoanelor fizice în ceea ce privește prelucrarea datelor cu caracter personal și privind libera circulație a acestor date și de abrogare a Directivei 95/46/CE (Regulamentul general privind protecția datelor) și ale Legii nr. 190/2018 privind măsuri de punere în aplicare a Regulamentului (UE) 2016/679 al Parlamentului European și al Consiliului din 27 aprilie 2016 privind protecția persoanelor fizice în ceea ce privește prelucrarea datelor cu caracter personal și privind libera circulație a acestor date și de abrogare a Directivei 95/46/CE (Regulamentul general privind protecția datelor), cu modificările ulterioare. Cunoscând că falsul în declarații se pedepsește conform Legii nr. 286/2009 privind Codul penal, cu modificările și completările ulterioare, declar că datele sunt reale, corecte și complete.

Vânzător/Împuternicit,

HEPȘOI STELA

(numele și prenumele în clar)

Semnătura

[Signature]

Data 18.10.2024

NOTE:

- Câmpurile notate cu (*) sunt obligatoriu de completat.
- Câmpurile notate cu (**) se completează de către cetățenii unui stat membru al Uniunii Europene, ai statelor care sunt parte la Acordul privind Spațiul Economic European (ASEE) sau ai Confederației Elvețiene.
- Câmpurile notate cu (*) se completează de către proprietar.
- Câmpurile notate cu (***) se completează de către împuternicit. În acest caz, prezintă documentele doveditoare ale calității de împuternicit.
- Câmpurile notate cu (*) din tabelul cu documentele depuse se marchează cu bifă în căsuța aferentă.

CONFORM
CU ORIGINALUL



[Signature]

ANEXA Nr. 3
(Anexa nr. 1C la normele metodologice)

- Model -

LISTA

preemptorilor în vederea exercitării dreptului de preempțiune asupra ofertei de vânzare în ordinea rangului de preferință

Județul (*)	HUNEDOARA	Registrul de evidență
Unitatea administrativ - teritorială (*)	BRETEA ROMÂNIA	Nr. 08/94/24/11/ din 16.10.2024. (*)

Ca urmare a înregistrării Ofertei de vânzare nr. depuse de HERBEI STELA, în calitate de vânzător, pe baza evidențelor deținute la nivelul primăriilor și a informațiilor cuprinse în oferta de vânzare au fost identificați următorii preemptori:

preemptori de rang I: coproprietarii, soții, rudele până la gradul al treilea și afinii până la gradul al treilea, în această ordine

Nr. crt.	Numele și prenumele persoanei fizice/Denumirea persoanei/persoanelor juridice, asociației și altor entități fără personalitate juridică, precum și a persoanei juridice care nu se înregistrează în registrul comerțului	Adresă de domiciliu/reședință/sediu
1.		
2.		
...		

preemptori de rang II: proprietarii investițiilor agricole pentru culturile de pomi, viță - de - vie, hamei, irigații exclusiv private aflate pe terenurile ce fac obiectul ofertelor de vânzare și/sau arendașii. În cazul în care pe terenurile supuse vânzării se află investiții agricole pentru culturile de pomi, viță - de - vie, hamei și pentru irigații, prioritate la cumpărarea acestor terenuri au proprietarii acestor investiții.

Nr. crt.	Numele și prenumele persoanei fizice/Denumirea persoanei/persoanelor juridice, asociației și altor entități fără personalitate juridică, precum și a persoanei juridice care nu se înregistrează în registrul comerțului	Adresă de domiciliu/reședință/sediu
1.		
2.		

preemptori de rang III: proprietarii și/sau arendașii terenurilor agricole vecine cu terenul supus vânzării, cu respectarea dispozițiilor prevăzute la art. 4 alin. (2) și (4) din Legea nr. 17/2014 privind unele măsuri de reglementare a vânzării terenurilor agricole situate în extravilan și de modificare a Legii nr. 268/2001 privind privatizarea societăților ce dețin în administrare terenuri proprietate publică și privată a statului cu destinație agricolă și înființarea Agenției Domeniilor Statului, cu modificările și completările ulterioare

CONFORM
CU ORIGINALUL



Nr. crt.	Numele și prenumele persoanei fizice/Denumirea persoanei/persoanelor juridice, asociației și altor entități fără personalitate juridică, precum și a persoanei juridice care nu se înregistrează în registrul comerțului	Adresă de domiciliu/reședință/sediu
1.		
2.		

preemptori de rang IV: tinerii fermieri

Nr. crt.	Numele și prenumele persoanei fizice/altor entități fără personalitate juridică, precum și ale persoanei juridice care nu se înregistrează în registrul comerțului	Adresă de domiciliu/reședință/sediu
1.	ȘTEFONI MONICA	LOC HATEG, STR. MISERICORDIEI NR 34. JUDEȚA H.A.
2.	VITOHESC DENISA	LOC HATEG, STR. I.L. COLOMB. OLEI NR 3A JUDEȚA H.A.

preemptori de rang V: Academia de Științe Agricole și Silvicultură "Gheorghe Ionescu - Șișești" și unitățile de cercetare - dezvoltare din domeniile agriculturii, silviculturii și industriei alimentare, organizate și reglementate prin [Legea nr. 45/2009](#) privind organizarea și funcționarea Academiei de Științe Agricole și Silvicultură "Gheorghe Ionescu - Șișești" și a sistemului de cercetare - dezvoltare din domeniile agriculturii, silviculturii și industriei alimentare, cu modificările și completările ulterioare, precum și instituțiile de învățământ cu profil agricol, în scopul cumpărării terenurilor agricole situate în extravilan cu destinația strict necesară cercetării agricole, aflate în vecinătatea loturilor existente în patrimoniul acestora

Nr. crt.	Denumirea persoanei/persoanelor juridice, asociațiilor și altor entități fără personalitate juridică, precum și a persoanei juridice care nu se înregistrează în registrul comerțului	Adresă de domiciliu/reședință/sediu
1.		
2.		

preemptori de rang VI: persoane fizice cu domiciliul/reședința situat/situată în unitățile administrativ - teritoriale unde este amplasat terenul sau în unitățile administrativ - teritoriale vecine

Nr. crt.	Numele și prenumele persoanei fizice/Denumirea persoanei/persoanelor juridice, asociațiilor și altor entități fără personalitate juridică, precum și a persoanei juridice care nu se înregistrează în registrul comerțului	Adresă de domiciliu/reședință/sediu
1.		
2.		

preemptori de rang VII: statul român, prin Agenția Domeniilor Statului

CONFORM
CU ORIGINALUL



[Handwritten signature]

Nr. crt.	Denumirea persoanei/persoanelor juridice, asociațiilor și altor entități fără personalitate juridică, precum și a persoanei juridice care nu se înregistrează în registrul comerțului	Adresă de domiciliu/reședință/sediu
1.		
2.		

Primar,
 IOHESCU GRUIA RAZVAN-CIPRIAN
 (numele și prenumele/semnătura)

L.S.

Secretar primărie,
 FIARCI CLEHA SIDONIA
 (numele și prenumele/semnătura)

Data .16.10.2024

NOTĂ:

Câmpurile notate cu (*) sunt obligatoriu de completat.

CONFORM
 CU ORIGINALUL

ROMÂNIA
 2
 COMUNA
 BRETEA
 ROMÂNĂ
 JUD. HUNEDOARA



JUDEȚUL HunedoaraNR. 5904/89CODUL

TITLU DE PROPRIETATE

Comisia județeană pentru stabilirea dreptului de proprietate asupra terenurilor, pe baza propunerii Comisiei comunale, orașenești, municipale și a prevederilor Legii nr. 18/1991 a Fondului Funciar,

DECLARĂ

Cetățeanul (a) BĂTUCĂ ȘOFRON
(moștenitorii defunctului) (ei) HOBEAN MARIA

din satul Ruși comuna, orașul, municipiul Bretea Română
județul Hunedoara primește în proprietate o suprafață totală
de 1 ha. 2600 mp., din care:

- prin reconstituirea dreptului de proprietate 1 ha., 2600 mp.
- prin constituirea dreptului de proprietate - ha., - mp.,

situată pe teritoriul satului Ruși comunei, orașului, municipiului
Bretea Română structurată și amplasată conform celor de pe verso.

Proprietarul va exercita asupra celor de mai sus, toate drepturile și obligațiile ce decurg din lege.

PREFECT

SECRETAR

DATA 15.2.1995

DIRECȚIA GENERALĂ
PENTRU
AGRICULTURĂ ȘI ALIMENTAȚIE
DIRECTOR GENERAL

OFICIUL DE CADASTRU
ȘI
ORGANIZAREA TERITORIULUI

DIRECTOR

CONFORM
CU ORIGINALUL



SUPRAFAȚA PRIMITĂ ÎN PROPRIETATE

M

A. SUPRAFAȚA PRIMITĂ ÎN EXTRAVILAN

I. T.	CATEGORIA DE FOLOSINȚĂ	NR. TOPOGRAFIC		SUPRAFAȚĂ		VECINĂȚĂȚI				OBSERVAȚII
		TARLA (SOLĂ)	PARCELĂ	Ha	mp	NORD	EST	SUD	VEST	
	ARABIL		2289/2	1	2600	Tuza Irina	Arum	Bălgrădeanu E.	Arum	
	VII									
	LIVEZI									
	PĂȘUNI									
	FINEȚE									
	PĂDURI									
	ALTE TERENURI NEAGRICOLE									
	TOTAL			1	2600					

B. SUPRAFAȚA PRIMITĂ ÎN INTRAVILAN

CATEGORIA DE FOLOSINȚĂ	NR. TOPOGRAFIC		SUPRAFAȚĂ		VECINĂȚĂȚI				OBSERVAȚII
	TARLA (SOLĂ)	PARCELĂ	Ha	mp	NORD	EST	SUD	VEST	
ARABIL									
V'									
LIVEZI									
PĂȘUNI									
FINEȚE									
CURȚI, CONSTRUCȚII									
ALTE TERENURI									
TOTAL									

TOTAL GENERAL (A+B) 1 Ha 2600 mp

In care:

ARABIL 1 Ha 2600 mp

II Ha mp

LIVEZI Ha mp

PĂȘUNI Ha mp

FINEȚE Ha mp

PĂDURI Ha mp

CURȚI, CONSTRUCȚII Ha mp

ALTE TERENURI Ha mp

CONFORM
CU ORIGINALUL



[Handwritten Signature]

Rectificat conform mechele

ROMÂNIA

UNIUNEA NAȚIONALĂ A NOTARILOR PUBLICI

BIROU INDIVIDUAL NOTARIAL VASIU MIHAELA-CAMELIA

Licență de funcționare numărul 2458/2164/10.01.2013

Sediul: oraș Hațeg, strada Tudor Vladimirescu, numărul

bloc 17 B, scara D, parter, apartament 4, județul Hunedoara

Telefon: 0354882977, fax: 0254770354



NR. 1/12.01.2024 h'

NR. 3/23.02.2024

12

DOSAR NR. 269/2022

CERTIFICAT DE MOȘTENITOR NR. 203

Data: 17 octombrie 2022

VASIU MIHAELA-CAMELIA, notar public, cercetând piesele dosarului de mai sus, precum și încheierea finală respectivă, în temeiul articolelor 12 litera c) și 116 din Legea notarilor publici și a activității notariale numărul 36/1995, republicată, cu modificările ulterioare, certific următoarele:

De pe urma defunctei **BĂTUCĂ CORNELIA**, fiica lui Cozma și a lui Maria, născută la data de 23.04.1923, decedată la data de 05.03.1986, cu ultim domiciliu în comuna Bretea Română, sat Ruși, județul Hunedoara, au rămas următoarele bunuri și următorii moștenitori legali:

I. MASA SUCCESORALĂ PRIVIND PE DEFUNCTA BĂTUCĂ CORNELIA:

A) Bunuri mobile: nu se declară.

B) Bunuri imobile: Imobilul situat în comuna Bretea Română, sat Ruși, numărul 42, județul Hunedoara, înscris în **Cartea Funciară numărul 70381 Bretea Română**, număr curent A1, număr cadastral 70381, teren intravilan, categoria de folosință arabil și curți construcții, în suprafață totală de 1.881 (unamieunasutăoptzecișunu) mp., număr parcelă 266 și 265, teren împrejmuit parțial cu gard de plasă între punctele 10-9-8-4-5, cu gard de beton între punctele 2-1-16-15-14-13, cu zid construcție între punctele 12-11-10, 2-3, cu zid construcție și gard plasă între punctele 3-4, cu gard viu între punctele 5-6-7-8, neîmprejmuit între punctele 13-12, număr curent A1.1 număr cadastral 70381-C1, număr niveluri 1, suprafață construită la sol de 86 (optzecișisase) mp. și desfășurată 102 (unasutădoi) mp., casă de locuit S+P, anul edificării 1956, număr curent A1.2, număr cadastral 70381-C2, număr niveluri 1, suprafață construită la sol și desfășurată 59 (cincizecișinouă) mp., anexă P, anul edificării 1956, număr curent A1.3 număr cadastral 70381-C3, număr niveluri 1, suprafață construită la sol și desfășurată de 48 (patruzecișiopt) mp., anexă P, anul edificării 1977, număr curent A1.4 număr cadastral 70381-C4, număr niveluri 1, suprafață construită la sol și desfășurată de 26 (douăzecișisase) mp., anexă P, anul edificării 1977, cota defunctei fiind de 1/2 jumătate parte construcții înscrise la numărul curent A1.3 și A1.4, dobândită prin construire, așa cum este înscris în cartea funciară sub B6.

Restul cotei de 1/2 jumătate parte construcții înscrise la numărul curent A1.3 și A1.4 aferente imobilului descris la punctul IB formează cota de bun comun a soțului Bătuță Șofron.

Natura succesiunii: Legală, în baza Legii numărul 319/1944 și a articolului 669 Cod civil vechi.

MOȘTENITORI:

1. BĂTUCĂ ȘOFRON, cod numeric personal 1190217200881, în calitate de soț, în prezent decedat, cu o cotă de 1/4 parte din masa succesorală.

2. HERBEI STELA, cetățean român, născută Bătuță, cod numeric personal 2490210200881, domiciliată în comuna Bretea Română, sat Ruși, numărul 42, județul Hunedoara, care a acceptat succesiunea în mod tacit, prin folosința masei succesoriale, în calitate de fiică, cu o cotă de 3/4 parte din masa succesorală.

Atribuirea în mod distinct a bunurilor s-a făcut în baza actului _____ x _____.

Prezentul certificat s-a eliberat în baza hotărârii definitive nr. x, din data de x, pronunțată de x.

Au renunțat la succesiune: _____ x _____.

Sunt străini de succesiune prin neacceptare conform articolului 700 cod civil: Bătuță Corneliu-Liviu, în calitate de fiu, conform declarației autentificată sub numărul 3483/07.09.2022, de notar public Ștef Ovidiu Ioan, cu sediul în municipiul Deva, județul Hunedoara.

De pe urma defunctului **BĂTUCĂ ȘOFRON**, fiul Saveta, născut la data de 05.04.2022, cod numeric personal 1190217200881, decedat la data de 05.04.2002, cu ultim domiciliu în comuna Bretea Română, județul Hunedoara, au rămas următoarele bunuri și următorii moștenitori legali:



CONFORM
CU ORIGINALUL

[Handwritten signature]

II. MASA SUCCESORALĂ PRIVIND PE DEFUNCTUL BĂTUCĂ SOFRON:

A) Bunuri imobile: nu se declară.

B) Bunuri imobile:

1. Imobilul situat în comuna Bretea Română, sat Ruși, numărul 42, județul Hunedoara, înscris în **Cartea Funciară numărul 70381 Bretea Română**, număr curent A1, număr cadastral 70381, teren intravilan, categoria de folosință arabil și curți construcții, în suprafață totală de 1.881 (unamieunasutăoptzecișuunu) mp., număr parcelă 266 și 265, teren împrejmuit parțial cu gard de plasă între punctele 10-9-8-4-5, cu gard de beton între punctele 2-1-16-15-14-13, cu zid construcție între punctele 12-11-10, 2-3, cu zid construcție și gard plasă între punctele 3-4, cu gard viu între punctele 5-6-7-8, neîmprejmuit între punctele 13-12, număr curent A1.1 număr cadastral 70381-C1, număr niveluri 1, suprafață construită la sol de 86 (optzecișușase) mp. și desfășurată 102 (unasutădoi) mp., casă de locuit S+P, anul edificării 1956, număr curent A1.2, număr cadastral 70381-C2, număr niveluri 1, suprafață construită la sol și desfășurată 59 (cincizecișinouă) mp., anexă P, anul edificării 1956, număr curent A1.3 număr cadastral 70381-C3, număr niveluri 1, suprafață construită la sol și desfășurată de 48 (patruzecișiopt) mp., anexă P, anul edificării 1977, număr curent A1.4 număr cadastral 70381-C4, număr niveluri 1, suprafață construită la sol și desfășurată de 26 (douăzecișușase) mp., anexă P, anul edificării 1977, *cota defunctului fiind de 1/1 parte teren*, dobândită prin reconstituirea dreptului de proprietate asupra terenurilor în baza prevederilor Legii Fondului Funciar numărul 18/1991, conform Titlului de Proprietate numărul 5904/88 din data de 15.02.1995 emis de Comisia județeană pentru stabilirea dreptului de proprietate asupra terenurilor a județului Hunedoara, *1/1 parte construcții înscrise la numărul curent A1.1 și A1.2*, dobândită prin moștenire și *5/8 parte construcții înscrise la numărul curent A1.3 și A1.4*, dobândită prin construire și respectiv moștenire, așa cum este înscris în cartea funciară.

2. Terenul situat în extravilanul satului Ruși, comuna Bretea Română, județul Hunedoara, înscris în **Cartea Funciară numărul 68576 Bretea Română**, număr curent A1, număr cadastral 68576, teren categoria de folosință arabil, în suprafață de 1.000 (unamie) mp., număr tarla 186, număr parcelă 2399/28/2, teren neîmprejmuit, se înființează cartea funciară a imobilului 68576 ca urmare a finalizării înregistrării sistematice, imobilul se găsește în registrul cadastral al imobilelor sub numărul 205910, dobândit de defunct, *în întregime*, ca bun propriu, prin reconstituirea dreptului de proprietate asupra terenurilor în baza prevederilor Legii Fondului Funciar numărul 18/1991, conform Titlului de Proprietate numărul 5904/88 din data de 15.02.1995 emis de Comisia județeană pentru stabilirea dreptului de proprietate asupra terenurilor a județului Hunedoara, așa cum este înscris în cartea funciară sub B2.

3. Terenul situat în extravilanul satului Ruși, comuna Bretea Română, județul Hunedoara, înscris în **Cartea Funciară numărul 68575 Bretea Română**, număr curent A1, număr cadastral 68575, teren categoria de folosință arabil, în suprafață de 3.037 (treimiitrezecișușapte) mp., număr tarla 186, număr parcelă 2399/28/1, teren neîmprejmuit, se înființează cartea funciară a imobilului 68575 ca urmare a finalizării înregistrării sistematice, imobilul se găsește în registrul cadastral al imobilelor sub numărul 205909, dobândit de defunct, *în întregime*, ca bun propriu, prin reconstituirea dreptului de proprietate asupra terenurilor în baza prevederilor Legii Fondului Funciar numărul 18/1991, conform Titlului de Proprietate numărul 5904/88 din data de 15.02.1995 emis de Comisia județeană pentru stabilirea dreptului de proprietate asupra terenurilor a județului Hunedoara, așa cum este înscris în cartea funciară sub B2.

4. Terenurile situate în extravilanul satului Ruși, comuna Bretea Română, județul Hunedoara, categoria de folosință arabil, parcela 998/25 în suprafață de 2.793 (douămiișaptesutenouăzecișitrei) mp., parcela 1061/15 în suprafață de 4.195 (patrumiiunasutănouăzecișicinci) mp., parcela 2321/22 în suprafață de 13.071 (treisprezecemiișaptezecișuunu) mp., parcela 2442/11 în suprafață de 1.790 (unamieșaptesutenouăzeci) mp., parcela 2442/37 în suprafață de 4.271 (patrumiidouășaptezecișuunu) mp., parcela 2442/42 în suprafață de 1.478 (unamiepatrusuteșaptezecișiopt) mp., categoria de folosință vie, parcela 1003 în suprafață de 493 (patrusutenouăzecișitrei) mp., categoria de folosință fâneață, parcela 2401/4, în suprafață de 480 (patrusuteoptzeci) mp., parcela 1002 în suprafață de 1.423 (unamiepatrusutedouăzecișitrei) mp., parcela 1005/2 în suprafață de 114 (unasutăpatrusprezece) mp., parcela 1006/2 în suprafață de 53 (cincizecișitrei) mp., parcela 1007/2 în suprafață de 212 (douășutedouăsprezece) mp., categoria de folosință pădure, tarla 116, parcelă 1070/25, în suprafață de 1.490 (unamiepatrusutenouăzeci) mp., tarla 115, parcelă 1057/33, în suprafață de 370 (treisuteșaptezeci) mp., terenuri dobândite de defunct, *în întregime*, prin reconstituirea dreptului de proprietate asupra terenurilor în baza prevederilor Legii Fondului Funciar numărul 18/1991, conform Titlului de Proprietate numărul 5904/88 din data de 15.02.1995 emis de Comisia județeană pentru stabilirea dreptului de proprietate asupra terenurilor a județului Hunedoara.

CONFORM
CU ORIGINALUL

Natura succesiunii: Legală, în baza articolului 669 Cod civil vechi.

ROMÂNIA
2
COMUNA
BRETEA
ROMÂNĂ
JUD. HUNEDOARA

Handwritten signature

MOSTENITORI:

1. **HERBEI STELA**, cetățean român, născută Bătuță, cod numeric personal 2490210200881, domiciliată în comuna Bretea Română, sat Ruși, numărul 42, județul Hunedoara, care a acceptat succesiunea în mod tacit, prin folosința masei succesoriale, în calitate de fiică, cu o cotă de 1/1 parte din masa succesorală.

La data decesului defunctul era văduv.

Atribuirea în mod distinct a bunurilor s-a făcut în baza actului _____x_____.

Prezentul certificat s-a eliberat în baza hotărârii def. nr. _x_ din data de _x_, pronunțată de _x_.

Au renunțat la succesiune: _____x_____.

Sunt străini de succesiune prin neacceptare conform articolului 700 cod civil: Bătuță Corneliu-Liviu, în calitate de fiu, conform declarației autentificată sub numărul 3484/07.09.2022, de notiar public Ștef Ovidiu Ioan, cu sediul în municipiul Deva, județul Hunedoara.

Moștenitoarele i s-au adus la cunoștință dispozițiile legale privind obligația înregistrării în termen de 30 (treizeci) de zile la direcția fiscală a primăriei a transmisiunii dreptului de proprietate cu privire la imobilele ce formează obiectul prezentului certificat de moștenitor. Totodată acesteia i s-a pus în vedere, conform prevederilor articolului 255, alineatul 3 din Regulamentul de aplicare a Legii notarilor publici și a activității notariale numărul 36/1995, republicată, cu modificările ulterioare, să ceară îndeplinirea formalităților de publicitate imobiliară pentru terenurile înscrise în Titlul de proprietate sus menționat.

În conformitate cu prevederile Legii cadastrului și publicității imobiliare numărul 7/1996 cu modificările și completările ulterioare, republicată și având în vedere Protocolul de colaborare încheiat între Agenția Națională de Cadastru și Publicitate Imobiliară și Uniunea Națională a Notarilor Publici din România privind modul de efectuare a operațiunilor de publicitate imobiliară notiarul public este obligat să prezinte prezentul înscris la Oficiul de Cadastru și Publicitate Imobiliară-B.C.P.I. competent în vederea îndeplinirii formalităților de publicitate imobiliară pentru imobilele întabulate.

Prezentul certificat de moștenitor s-a întocmit în patru exemplare, din care două pentru arhiva biroului și două exemplare s-au eliberat moștenitoarei.

S-a perceput impozit pentru defuncta Bătuță Cornelia în sumă de 49 lei (reprezentând 1% din valoarea masei succesoriale) cu bonul fiscal numărul 11/17.10.2022.

S-a perceput impozit pentru defunctul Bătuță Șofron în sumă de 1.009 lei (reprezentând 1% din valoarea masei succesoriale) cu bonul fiscal numărul 12/17.10.2022.

S-a încasat onorariu în sumă totală de 1.900 lei + tva 361,00 lei cu bonul fiscal numărul 13/17.10.2022.

S-a taxat pentru Infonot cu suma de 30 lei + tva 5,70 lei cu bonul fiscal numărul 14/17.10.2022.

S-a perceput tarif de publicitate imobiliară în sumă de 173 lei + 60 lei + 60 lei cu chitanțele seria A.N.C.P.I._H.D., numărul 0253189, 0253190 și 0253191/17.10.2022.

**NOTAR PUBLIC,
VASIU MIHAELA-CAMELIA**



[Handwritten signature]

CONFORM
CU ORIGINALUL



[Handwritten signature]



MIRIA

PAGINĂ
NEUTILIZATĂ



CONFORM
CU ORIGINALUL



[Handwritten signature]

MIRIA



ROMÂNIA
 UNIUNEA NAȚIONALĂ A NOTARILOR PUBLICI
 BIROU INDIVIDUAL NOTARIAL VASIU MIHAELA-CAMELIA
 Licență de funcționare numărul 2458/2164/10.12.2013
 Sediul: oraș Hațeg, strada Tudor Vladimirescu, numărul 10,
 bloc 17 B, scara D, parter, apartament 4, județul Hunedoara

ÎNCHEIERE DE RECTIFICARE NR. 1
 a CERTIFICATULUI DE MOȘTENITOR
 numărul 203 din data de 17.10.2022 emis de notar public Vasiu Mihaela-Camelia
 în dosarul succesoral numărul 269/2022
 Anul 2024 luna ianuarie ziua 12

Subsemnata **Vasiu Mihaela-Camelia**, notar public, cu sediul în orașul Hațeg, strada Tudor Vladimirescu, numărul 10, bloc 17B, scara D, parter, apartament 4, județul Hunedoara, în conformitate cu dispozițiile Legii numărul 36/1995 - Legea Notarilor Publici și a Activității Notariale, cu modificările și completările ulterioare, republicată, la cererea doamnei **HERBEI STELA**, cetățean român, născută Bătucă, cod numeric personal 2490210200881, domiciliată în comuna Bretea Română, sat Ruși, numărul 42, județul Hunedoara, posesoare a cărții de identitate seria H.D., numărul 400667 emisă de S.P.C.L.E.P. Călan, la data de 22.11.2007, în calitate de fiică a defuncților **BĂTUCĂ CORNELIA**, fiica lui Cozma și a lui Maria, născută la data de 23.04.1923, decedată la data de 05.03.1986, cu ultim domiciliu în comuna Bretea Română, sat Ruși, județul Hunedoara și **BĂTUCĂ ȘOFRON**, fiul Saveta, născut la data de 05.04.2022, cod numeric personal 1190217200881, decedat la data de 05.04.2002, cu ultim domiciliu în comuna Bretea Română, județul Hunedoara m-am sesizat cu privire la rectificarea certificatului de moștenitor sus menționat, în sensul că trei parcele din cele descrise la punctul IIB4 erau întabulate și din eroare moștenitoarea nu a depus la dosar extrasele de carte funciară, respectiv:

- terenul, categoria de folosință arabil, parcela 2442/11 în suprafață totală de 1.790 (unamieșaptesute-
nouăzeci) mp. s-a întabulat în două cărți funciare respectiv tarla 190, parcela 2442/11 în suprafață de 1.162
(unamieunasutășaiizecișidoi) mp., înscrisă în **Cartea Funciară 69828 Bretea Română** și tarla 190, parcela
2442/11 în suprafață de 628 (șasesutedouăzecișiopt) mp., înscrisă în **Cartea Funciară 69829 Bretea Română**,
- terenul, categoria de folosință arabil, parcela 2442/37 în suprafață de 4.271 (patrumiidouășute-
șaptezecișiuunu) mp., s-a întabulat în două cărți funciare respectiv tarla 190, parcela 2442/37 în suprafață de 1.059
(unamiecincizecișinouă) mp., înscrisă în **Cartea Funciară 69779 Bretea Română** și tarla 190, parcela 2442/37 în
suprafață de 3.212 (treimiidouășutedoisprezece) mp., înscrisă în **Cartea Funciară 69778 Bretea Română** și
- terenul, categoria de folosință arabil, parcela 2442/42 în suprafață de 1.478 (unamiepatrusute-
șaptezecișiopt) mp., s-a întabulat în două cărți funciare respectiv tarla 190, parcela 2442/42 în suprafață de 393
(treisutenouăzecișitrei) mp., înscrisă în **Cartea Funciară 69769 Bretea Română** și tarla 190, parcela 2442/42 în
suprafață de 1.085 (unamieoptzecișicinci) mp., înscrisă în **Cartea Funciară 69768 Bretea Română**.

În susținerea celor arătate mai sus s-au depus la Biroul notarului public **VASIU MIHAELA-CAMELIA** toate exemplarele certificatului de moștenitor menționat și extrasele de carte funciară.

NOTARUL PUBLIC,

Având în vedere cele de mai sus:-----

CONSTATĂ

Existența erorii materiale în ceea ce privește cele arătate mai sus.-----

În temeiul Legii 36/1995-Legea notarilor publici și a activității notariale, cu modificările și completările ulterioare, republicată și a Regulamentului de aplicare a Legii numărul 36/1995.-----

DISPUNE:

Rectificarea certificatul de moștenitor mai sus menționat, astfel:-----



CONFORM
 CU ORIGINALUL



[Handwritten signature]

Punctul IIB4 va avea următorul cuprins:

„Terenurile situate în extravilanul satului Ruși, comuna Bretea Română, județul Hunedoara, categoria de folosință arabil, parcela 998/25 în suprafață de 2.793 (douămiișaptesutenouăzecișitrei) mp., parcela 1061/15 în suprafață de 4.195 (patrumiiunasutânouăzecișicinci) mp., parcela 2321/22 în suprafață de 13.071 (treisprezeceștișaptezecișunu) mp., tarla 190, parcela 2442/11 în suprafață de 1.162 (unamieunasutășaizecișidoi) mp., înscrisă în Cartea Funciară 69828 Bretea Română și tarla 190, parcela 2442/11 în suprafață de 628 (șasesute-douăzecișiopt) mp., înscrisă în Cartea Funciară 69829 Bretea Română, tarla 190, parcela 2442/37 în suprafață de 1.059 (unamiecincizecișinouă) mp., înscrisă în Cartea Funciară 69779 Bretea Română și tarla 190, parcela 2442/37 în suprafață de 3.212 (treimiidouășutedoisprezece) mp., înscrisă în Cartea Funciară 69778 Bretea Română, tarla 190, parcela 2442/42 în suprafață de 393 (treisutenouăzecișitrei) mp., înscrisă în Cartea Funciară 69769 Bretea Română și tarla 190, parcela 2442/42 în suprafață de 1.085 (unamieoptzecișicinci) mp., înscrisă în Cartea Funciară 69768 Bretea Română categoria de folosință vie, parcela 1003 în suprafață de 493 (patrusutenouăzecișitrei) mp., categoria de folosință fâneață, parcela 2401/4, în suprafață de 480 (patrusuteoptzeci) mp., parcela 1002 în suprafață de 1.423 (unamiepatrusutedouăzecișitrei) mp., parcela 1005/2 în suprafață de 114 (unasutăpatrusprezece) mp., parcela 1006/2 în suprafață de 53 (cincizecișitrei) mp., parcela 1007/2 în suprafață de 212 (douășutedouăsprezece) mp., categoria de folosință pădure, tarla 116, parcela 1070/25, în suprafață de 1.490 (unamiepatrusutenouăzeci) mp., tarla 115, parcelă 1057/33, în suprafață de 370 (treisuteșaptezeci) mp., terenuri dobândite de defunct, în întregime, prin reconstituirea dreptului de proprietate asupra terenurilor în baza prevederilor Legii Fondului Funciar numărul 18/1991, conform Titlului de Proprietate numărul 5904/88 din data de 15.02.1995 emis de Comisia județeană pentru stabilirea dreptului de proprietate asupra terenurilor a județului Hunedoara.”

Menționăm că celelalte prevederi din certificatul de moștenitor sus menționat rămân neschimbate.-----

Prezenta încheiere s-a întocmit în cinci exemplare la Birou Individual Notarial VASIU MIHAELA-CAMELIA cu sediul în orașul Hațeg, strada Tudor Vladimirescu, numărul 10, bloc 17 B, scara D, parter, apartament 4, județul Hunedoara, azi, 12.01.2024 fiind atașată la cele patru exemplare ale certificatului de moștenitor și un exemplar pentru arhiva notarială.-----

S-a perceput onorariu în sumă de 500 lei + tva 95,00 lei cu bonul fiscal numărul 7/12.01.2024.

S-a perceput tarif de publicitate imobiliară în sumă de 60 lei + 60 lei + 60 lei + 60 lei + 60 lei + 60 lei cu chitanțele seria A.N.C.P.I._H.D. de la numărul 0283382 până la numărul 0283887/12.01.2024.

NOTAR PUBLIC,
VASIU MIHAELA-CAMELIA



Semnătura moștenitoarei,

HERBEI STELA
Stela

CONFORM
CU ORIGINALUL



ROMÂNIA

UNIUNEA NAȚIONALĂ A NOTARILOR PUBLICI

BIROU INDIVIDUAL NOTARIAL VASIU MIHAELA-CAMELIA

Licență de funcționare numărul 2458/2164/10.12.2013

Sediu: oraș Hațeg, strada Tudor Vladimirescu, numărul 10, bloc 17 B, scara D, parter, apartament 4, județul Hunedoara

ÎNCHEIERE DE RECTIFICARE NR. 3

a CERTIFICATULUI DE MOȘTENITOR

numărul 203 din data de 17.10.2022 emis de notar public VasIU Mihaela-Camelia

în dosarul succesoral numărul 269/2022

Anul 2024 luna februarie ziua 23

Subsemnata **Vasiu Mihaela-Camelia**, notar public, cu sediul în orașul Hațeg, strada Tudor Vladimirescu, numărul 10, bloc 17B, scara D, parter, apartament 4, județul Hunedoara, în conformitate cu dispozițiile Legii numărul 36/1995 - Legea Notarilor Publici și a Activității Notariale, cu modificările și completările ulterioare, republicată, la cererea doamnei **HERBEI STELA**, cetățean român, născută Bătucă, cod numeric personal 2490210200881, domiciliată în comuna Bretea Română, sat Ruși, numărul 42, județul Hunedoara, posesoare a cărții de identitate seria H.D., numărul 400667 emisă de S.P.C.L.E.P. Călan, la data de 22.11.2007, în calitate de fiică a defuncților **BĂTUCĂ CORNELIA**, fiica lui Cozma și a lui Maria, născută la data de 23.04.1923, decedată la data de 05.03.1986, cu ultim domiciliu în comuna Bretea Română, sat Ruși, județul Hunedoara și **BĂTUCĂ ȘOFRON**, fiul Saveta, născut la data de 05.04.2022, cod numeric personal 1190217200881, decedat la data de 05.04.2002, cu ultim domiciliu în comuna Bretea Română, județul Hunedoara m-am sesizat cu privire la rectificarea certificatului de moștenitor sus menționat, în sensul că o parcelă din cele descrise la punctul IIB4 era întabulată și din eroare moștenitoarea nu a depus la dosar extrasul de carte funciară, respectiv: terenul categoria de folosință fâneață, parcela 2401/4, în suprafață de 480 (patrusuteoptzeci) mp., înscrisă în Cartea Funciară 68580 Bretea Română.

În susținerea celor arătate mai sus s-au depus la Biroul notarului public VASIU MIHAELA-CAMELIA toate exemplarele certificatului de moștenitor menționat și extrasul de carte funciară.

NOTARUL PUBLIC,

Având în vedere cele de mai sus:-----

CONSTATĂ

Existența erorii materiale în ceea ce privește cele arătate mai sus.-----

În temeiul Legii 36/1995-Legea notarilor publici și a activității notariale, cu modificările și completările ulterioare, republicată și a Regulamentului de aplicare a Legii numărul 36/1995.-----

DISPUNE:

Rectificarea certificatul de moștenitor mai sus menționat, astfel:-----

Punctul IIB4 va avea următorul cuprins:

„ Terenurile situate în extravilanul satului Ruși, comuna Bretea Română, județul Hunedoara, categoria de folosință arabil, parcela 998/25 în suprafață de 2.793 (douămiișaptesutenouăzecișitrei) mp., parcela 1061/15 în suprafață de 4.195 (patrumiiunasutânouăzecișicinci) mp., parcela 2321/22 în suprafață de 13.071 (treisprezecemiișaptezecișiuunu) mp., tarla 190, parcela 2442/11 în suprafață de 1.162 (unamieunasutășaizeceșidoi) mp., înscrisă în Cartea Funciară 69828 Bretea Română și tarla 190, parcela 2442/11 în suprafață de 628 (șasesute-douăzecișiopt) mp., înscrisă în Cartea Funciară 69829 Bretea Română, tarla 190, parcela 2442/37 în suprafață de 1.059 (unamiecincizecișinouă) mp., înscrisă în Cartea Funciară 69779 Bretea Română și tarla 190, parcela 2442/37 în suprafață de 3.212 (treimiidouășutedoisprezece) mp., înscrisă în Cartea Funciară 69778 Bretea Română, tarla 190, parcela 2442/42 în suprafață de 393 (treisutenouăzecișitrei) mp., înscrisă în Cartea Funciară 69769 Bretea Română și tarla 190, parcela 2442/42 în suprafață de 1.085 (unamieoptzecișicinci) mp., înscrisă în Cartea Funciară 69768 Bretea Română categoria de folosință vie, parcela 1003 în suprafață de 493 (patrusutenouăzecișitrei) mp., categoria de folosință fâneață, parcela 2401/4, în suprafață de 480 (patrusuteoptzeci) mp., înscris în Cartea Funciară 68580 Bretea Română, parcela 1002 în suprafață de 1.423 (unamiepatrusutedouăzecișitrei) mp., parcela 1005/2 în suprafață de 114 (unapătrusprezece) mp., parcela

CU ORIGINALUL
COMUNA BRETEA ROMÂNĂ
JUD. HUNEDOARA
[Signature]

1006/2 în suprafață de 53 (cincizecișitrei) mp., parcela 1007/2 în suprafață de 212 (douăsutedouăsprezece) mp., categoria de folosință **pădure**, tarla 116, parcelă 1070/25, în suprafață de 1.490 (unamiepatrusutenouăzeci) mp., tarla 115, parcelă 1057/33, în suprafață de 370 (treisuteșaptezeci) mp., terenuri dobândite de defunct, *în întregime*, prin reconstituirea dreptului de proprietate asupra terenurilor în baza prevederilor Legii Fondului Funciar numărul 18/1991, conform Titlului de Proprietate numărul 5904/88 din data de 15.02.1995 emis de Comisia județeană pentru stabilirea dreptului de proprietate asupra terenurilor a județului Hunedoara."-----

Menționăm că celelalte prevederi din certificatul de moștenitor sus menționat rămân neschimbate.-----

Prezenta încheiere s-a întocmit în cinci exemplare la Birou Individual Notarial VASIU MIHAELA-CAMELIA cu sediul în orașul Hațeg, strada Tudor Vladimirescu, numărul 10, bloc 17 B, scara D, parter, apartament 4, județul Hunedoara, azi, 23.02.2024 fiind atașată la cele patru exemplare ale certificatului de moștenitor și un exemplar pentru arhiva notarială.-----

S-a perceput onorariu în sumă de 400 lei + tva 76,00 lei cu bonul fiscal numărul 20/23.02.2024.

NOTAR PUBLIC,
VASIU MIHAELA-CAMELIA



Semnătura moștenitoarei,

HERBE STELA

CONFORM
CU ORIGINALUL



DOSAR NR. 135/2023

CERTIFICAT DE MOȘTENITOR SUPLIMENTAR NR. 92
Data: 16 mai 2023

VASIU MIHAELA-CAMELIA, notar public, cercetând piesele dosarului de mai sus, precum și încheierea finală respectivă, în temeiul articolelor 12 litera c) și 119 din Legea notarilor publici și a activității notariale numărul 36/1995, republicată, cu modificările ulterioare, certific următoarele:

De pe urma defunctului BĂTUCĂ ȘOFRON, fiul lui Saveta, cod numeric personal 1190217200881, decedat la data de 05.04.2002, cu ultim domiciliu în comuna Bretea Română, județul Hunedoara, au rămas următoarele bunuri și următorii moștenitori legali:

I. MASA SUCCESORALĂ:

A) Bunuri mobile: nu se declară.

B) Bunuri imobile:

1. Cele menționate în certificatul de moștenitor numărul 203, din data de 17.10.2022, eliberat în dosarul succesoral numărul 269/2022 de notar public VasIU Mihaela Camelia, cu sediul în orașul Hațeg, județul Hunedoara.

2. Terenul situat în extravilanul satului Ruși, comuna Bretea Română, județul Hunedoara, categoria de folosință arabil, tarla (sola) 173, parcela 2289/2 în suprafață de 12.600 (douăsprezecemiișasesute) mp., teren dobândit de defunct, în întregime, prin reconstituirea dreptului de proprietate asupra terenurilor în baza prevederilor Legii Fondului Funciar numărul 18/1991, conform Titlului de Proprietate numărul 5904/89 din data de 15.02.1995 emis de Comisia județeană pentru stabilirea dreptului de proprietate asupra terenurilor a județului Hunedoara.

Natura succesiunii: Legală, în baza articolului 669 Cod civil vechi.

II. MOȘTENITORI:

1. HERBEI STELA, cetățean român, născută Bătucă, cod numeric personal 2490210200881, domiciliată în comuna Bretea Română, sat Ruși, numărul 42, județul Hunedoara, care a acceptat succesiunea în mod tacit, prin folosința masei successorale, în calitate de fiică, cu o cotă de 1/1 parte din masa succesorală.

Atribuirea în mod distinct a bunurilor s-a făcut în baza actului _____ x _____.

Prezentul certificat s-a eliberat în baza hotărârii definitive nr. _____ x _____, din data de _____ x _____, pronunțată de _____ x _____.

Au renunțat la succesiune: _____ x _____.

Sunt străini de succesiune prin neacceptare conform articolului 700 cod civil: Bătucă Corneliu-Liviu, în calitate de fiu, conform declarației autentificată sub numărul 3484/07.09.2022, de notar public Ștef Ovidiu Ioan, cu sediul în municipiul Deva, județul Hunedoara.

Moștenitoarei i s-a adus la cunoștință dispozițiile legale privind obligația înregistrării în termen de 30 (treizeci) de zile la direcția fiscală a primăriei a transmisiunii dreptului de proprietate cu privire la terenul ce formează obiectul prezentului certificat de moștenitor suplimentar. Totodată acesteia i s-a pus în vedere, conform prevederilor articolului 255, alineatul 3 din Regulamentul de aplicare a Legii notarilor publici și a activității notariale numărul 36/1995, republicată, cu modificările ulterioare, să ceară îndeplinirea formalităților de publicitate imobiliară pentru terenul înscris în Titlul de proprietate sus menționat.

Prezentul certificat de moștenitor suplimentar s-a întocmit în patru exemplare, din care două pentru arhiva biroului și două exemplare s-au eliberat moștenitoarei.

S-a perceput impozit în sumă de 152 lei (reprezentând 1% din valoarea masei successorale) cu bonul fiscal numărul 3/16.05.2023.

S-a perceput onorariu în sumă de 600 lei + tva 114,00 lei cu bonul fiscal numărul 4/16.05.2023.



NOTAR PUBLIC,
VASIU MIHAELA-CAMELIA

CONFORM
CU ORIGINALUL



PAGINĂ
NEUTILIZATĂ



CONFORM
CU ORIGINALUL



[Handwritten signature]



Oficiul de Cadastru și Publicitate Imobiliară HUNEDOARA
Biroul de Cadastru și Publicitate Imobiliară Hateg

**EXTRAS DE CARTE FUNCİARĂ
PENTRU INFORMARE**
Carte Funciară Nr. 71333 Bretea Româna

Nr. cerere	27183
Ziua	09
Luna	10
Anul	2024

Cod verificare
100180250235



A. Partea I. Descrierea imobilului

TEREN Extravilan

Adresa: Jud. Hunedoara

Nr. Crt	Nr. cadastral Nr. topografic	Suprafața* (mp)	Observații / Referințe
A1	71333	12.600	Teren neimprejmuț; Imobil înregistrat în planul cadastral fără localizare certă datorită lipsei planului parțelar

B. Partea II. Proprietari și acte

Înscrieri privitoare la dreptul de proprietate și alte drepturi reale	Referințe
20804 / 02/08/2024	
Act Administrativ nr. 5904/89, din 15/02/1995 emis de COMISIA JUDEȚEANĂ HUNEDOARA;	
B1 Se înființează cartea funciară nr. 71333 UAT Bretea Română a imobilului cu nr. cadastral 71333 descris în partea I-a.	A1
Act Notarial nr. 92, din 16/05/2023 emis de NOTAR PUBLIC VASIU MIHAELA CAMELIA;	
B3 Intabulare, drept de PROPRIETATE, dobândit prin Succesiune, cota actuală 1/1 1) HERBEI STELA	A1

C. Partea III. SARCINI .

Înscrieri privind dezmembrămintele dreptului de proprietate, drepturi reale de garanție și sarcini	Referințe
NU SUNT	

CONFORM
CU ORIGINALUL



Anexa Nr. 1 La Partea I

23

Teren

Nr cadastral	Suprafața (mp)*	Observații / Referințe
71333	12.600	Imobil inregistrat in planul cadastral fara localizare certa datorita lipsei planului parcelar

* Suprafața este determinată în planul de proiecție Stereo 70.

DETALII LINIARE IMOBIL

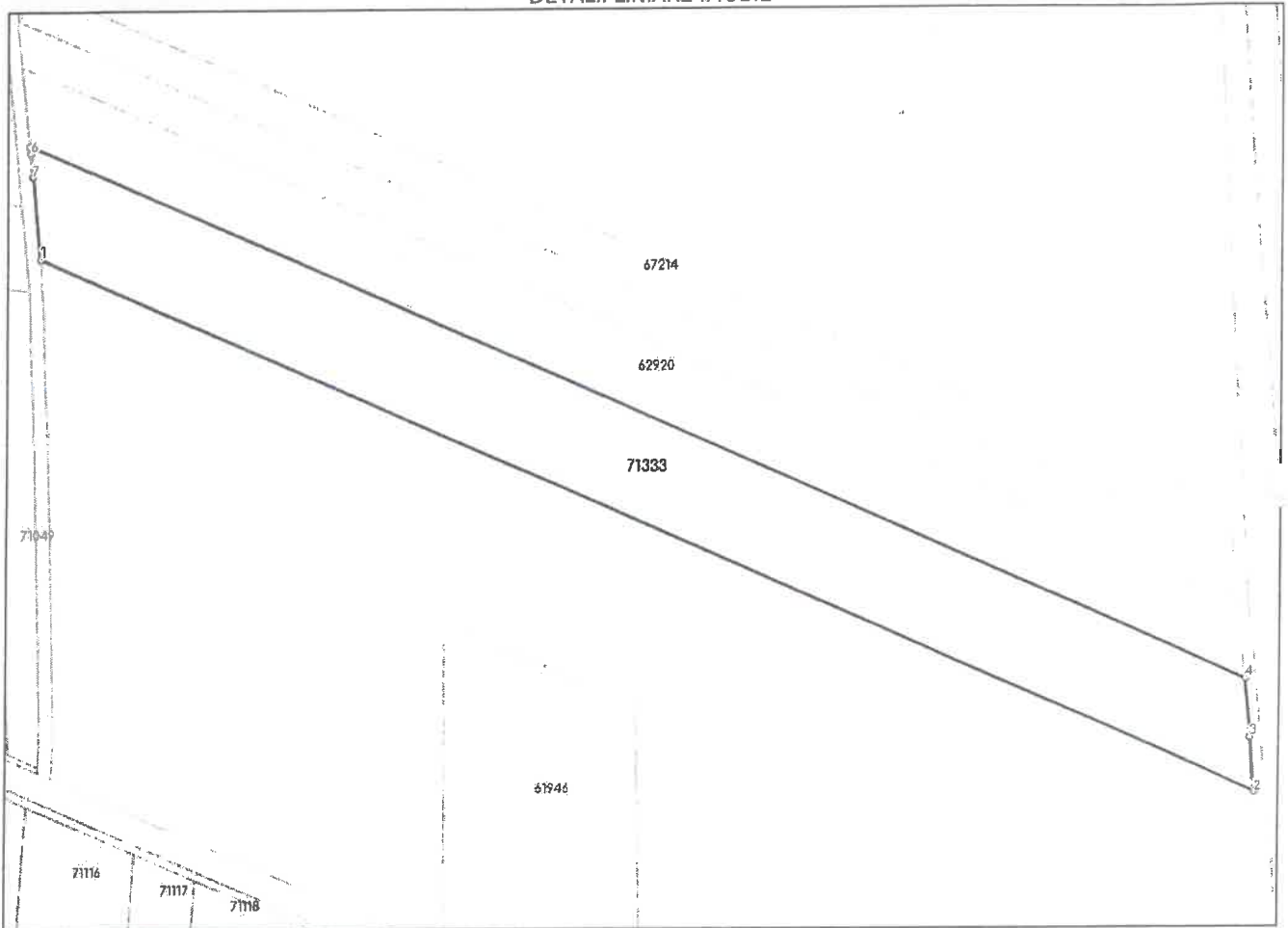

Date referitoare la teren

Nr Crt	Categorie folosință	Intra vilan	Suprafața (mp)	Tarla	Parcelă	Nr. topo	Observații / Referințe
1	arabil	NU	12.600	-	2289/2	-	Imobil inregistrat in planul cadastral fara localizare certa datorita lipsei planului parcelar

Lungime Segmente

1) Valorile lungimilor segmentelor sunt obținute din proiecție în plan.

Punct început	Punct sfârșit	Lungime segment (m)
1	2	409.324
2	3	16.893
3	4	18.174
4	5	409.46
5	6	2.228

CONFORM
CU ORIGINALUL

Punct început	Punct sfârșit	Lungime segment (** (m)
6	7	7.352
7	1	25.553

** Lungimile segmentelor sunt determinate în planul de proiecție Stereo 70 și sunt rotunjite la 1 milimetru.

*** Distanța dintre puncte este formată din segmente cumulate ce sunt mai mici decât valoarea 1 milimetru.

Extrasul de carte funciară generat prin sistemul informatic integrat al ANCPI conține informațiile din cartea funciară active la data generării. Acesta este valabil în condițiile prevăzute de art. 7 din Legea nr. 455/2001, coroborat cu art. 3 din O.U.G. nr. 41/2016, exclusiv în mediul electronic, pentru activități și procese administrative prevăzute de legislația în vigoare. Valabilitatea poate fi extinsă și în forma fizică a documentului, fără semnătură olografă, cu acceptul expres sau procedural al instituției publice ori entității care a solicitat prezentarea acestui extras.

Verificarea corectitudinii și realității informațiilor conținute de document se poate face la adresa www.ancpi.ro/verificare, folosind codul de verificare online disponibil în antet. Codul de verificare este valabil 30 de zile calendaristice de la momentul generării documentului.

Data și ora generării,

09/10/2024, 13:10

CONFORM
CU ORIGINALUL



Plan de ansamblu

9/8

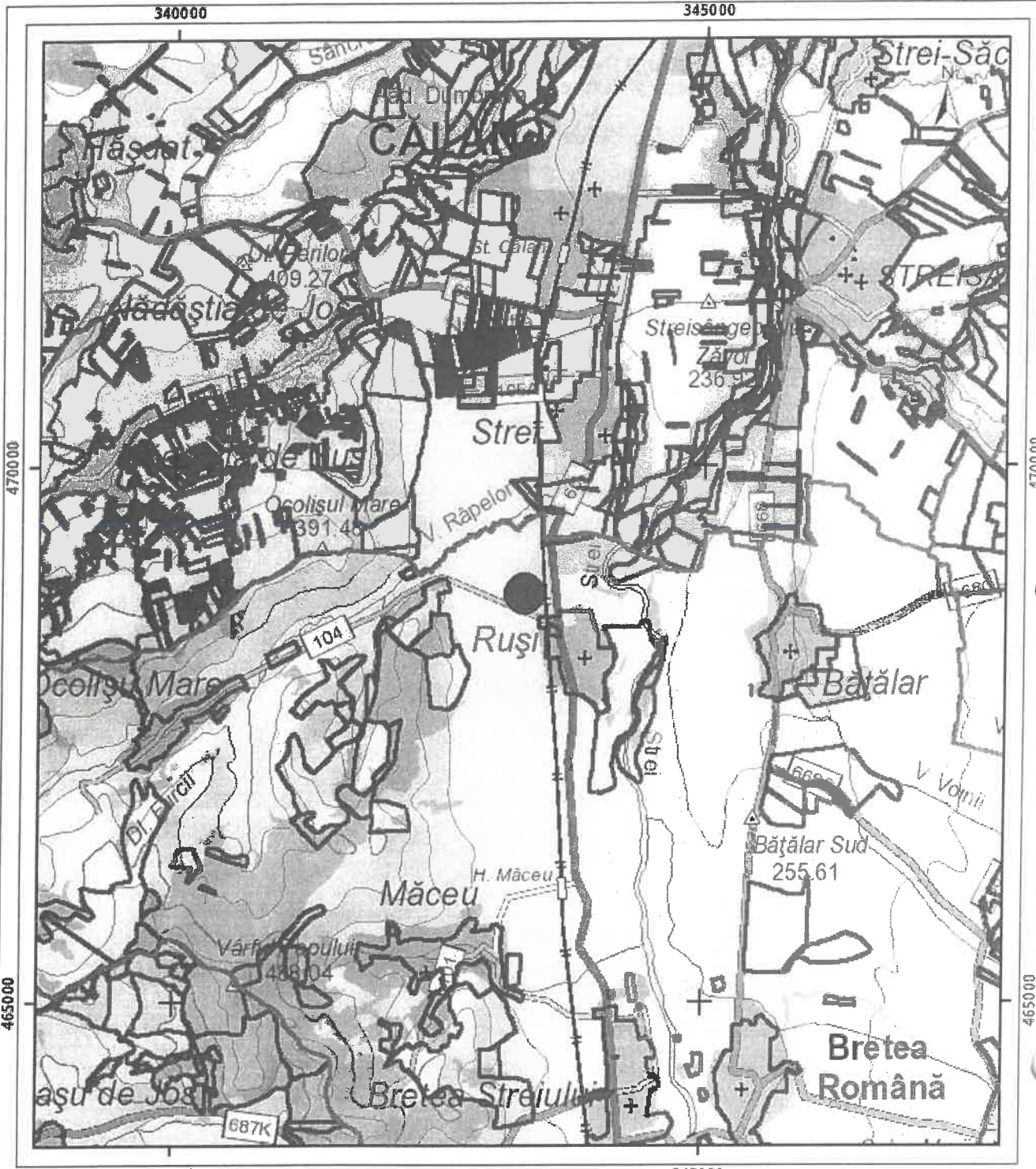

Legenda

-  Intravilan
-  Legea 165

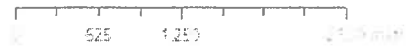

Sistem de proiectie Stereo 70

Sarcini tehnice (intersectii cu limitele legilor speciale)
Legea 17, Art. 3

Semnat electronic

Ultima actualizare a geometriei: 06-08-2024
Data și ora generării: 09-10-2024 13:13

CONFORM
CU ORIGINALUL



ROMÂNIA, Județul Hunedoara
COMUNA BRETEA ROMANA
CIF 4521443, Cod SIRUTA 88653
Comuna BRETEA ROMANA Nr.15
Telefon 0254733356, Fax 0254733356
E-mail: taxesiimpozite@bretea-romana.ro

**CERTIFICAT DE ATESTARE FISCALĂ PENTRU PERSOANE FIZICE
PRIVIND IMPOZITELE ȘI TAXELE LOCALE ȘI ALTE VENITURI DATORATE BUGETULUI LOCAL***

Model 2016 ITL 011

Nr. reg. 563 din 09.10.2024

Ca urmare a cererii d-nei HERBEI STELA nr: 563 din data de 09.10.2024 cu domiciliul în județul Hunedoara, Satul RUSI, Nr. 042 legitimata prin actul de identitate CI, seria HD, nr. 400667, cu CNP 2490210200881, având calitatea de proprietar și a verificărilor efectuate la nivelul compartimentului de specialitate al autorităților administrației publice locale la nr. de rol nominal unic 1137.3, nr. dosar contribuabil 1322, se atestă următoarele:

HERBEI STELA, cu domiciliul în județul Hunedoara, Satul RUSI, Nr. 042, CNP 2490210200881, figurează în evidența fiscală cu următoarele bunuri *4):

Cladire

- Adresa: Satul RUSI, Str. Principala, Nr. 042, Nr. CF: 70381, rang V, zona A, suprafața totală desfășurată : 161.00 mp, din care:
CLADIRE REZIDENȚIALĂ : - corp principal cu cadre din beton armat sau cu pereți exteriori din cărămidă arsă sau din orice alte materiale rezultate în urma unui tratament termic și/sau chimic 86.00 mp
- anexă cu cadre din beton armat sau cu pereți exteriori din cărămidă arsă sau din orice alte materiale rezultate în urma unui tratament termic și/sau chimic 59.00 mp
- încăperi amplasate la subsol, la demisol și/sau la mansardă, utilizate în alte scopuri decât cel de locuință 16.00 mp
TOTAL valoare impozabilă clădire fără instalații : 74112.99 lei, valoare impozabilă clădire: 62664.63 lei, valoare impozabilă anexe: 11448.36 lei, an construcție clădire : 1956, an construcție anexă : 1956, cota parte: 100%, dobândit prin certificat de mostenitor., numar act dobândire 203/2022
- Adresa: Satul RUSI, Nr. 042, Nr. CF: 70381, rang V, zona A, suprafața totală desfășurată : 48.00 mp, din care:
CLADIRE REZIDENȚIALĂ : - anexă cu cadre din beton armat sau cu pereți exteriori din cărămidă arsă sau din orice alte materiale rezultate în urma unui tratament termic și/sau chimic 48.00 mp
TOTAL valoare impozabilă clădire fără instalații : 11975.04 lei, an construcție anexă : 1977, cota parte: 100%, dobândit prin certificat de mostenitor., numar act dobândire 203/2022
- Adresa: Satul RUSI, Nr. 042, Nr. CF: 703181, rang V, zona A, suprafața totală desfășurată : 26.00 mp, din care:
CLADIRE REZIDENȚIALĂ : - anexă cu cadre din beton armat sau cu pereți exteriori din cărămidă arsă sau din orice alte materiale rezultate în urma unui tratament termic și/sau chimic 26.00 mp
TOTAL valoare impozabilă clădire fără instalații : 6486.48 lei, an construcție anexă : 1977, cota parte: 100%, dobândit prin certificat de mostenitor., numar act dobândire 203/2022

Total valoare impozabilă clădirile de la adresa: Satul RUSI, Nr. 042 : 18.461,52 lei .

Curte

- Adresa: Satul RUSI, Str. Principala, Nr. 042, suprafața totală : 829.00 mp, suprafața construită : 219.00 mp , suprafața liberă curte : 610.00 mp , Parcela 265, NrCF: 70381, rang V, zona A, cota parte: 100%, dobândit prin certificat de mostenitor., numar act dobândire 203/2022

Teren intravilan

- Tip: Teren arabil; adresa: Satul RUSI, Nr. 042, suprafața: 1052.00 mp, Parcela 266, NrCF: 70381, rang V, zona A, cota parte: 100%, dobândit prin certificat de mostenitor., numar act dobândire 203/2022

Teren extravilan

- Tip: Vie pe rod; adresa: Satul RUSI, suprafața: 493.00 mp, Parcela 1003, rang V, zona A, cota parte: 100%, dobândit prin certificat de mostenitor., numar act dobândire 203/2022
- Tip: Padure sau alt teren cu vegetație forestieră peste 20 ani; adresa: Satul RUSI, suprafața: 370.00 mp, Parcela 1057/33, rang V, zona A, cota parte: 100%, dobândit prin certificat de mostenitor., numar act dobândire 203/2022
- Tip: Fâneată; adresa: Satul RUSI, suprafața: 212.00 mp, Parcela 1007/2, rang V, zona A, cota parte: 100%, dobândit prin certificat de mostenitor., numar act dobândire 203/2022
- Tip: Fâneată; adresa: Satul RUSI, suprafața: 114.00 mp, Parcela 1005/2, rang V, zona A, cota parte: 100%, dobândit prin certificat de mostenitor., numar act dobândire 203/2022
- Tip: Fâneată; adresa: Satul RUSI, suprafața: 53.00 mp, Parcela 1006/2, rang V, zona A, cota parte: 100%, dobândit prin certificat de mostenitor., numar act dobândire 203/2022
- Tip: Teren arabil; adresa: Satul RUSI, suprafața: 12600.00 mp, Parcela 2289/2, rang V, zona A, cota parte: 100%, dobândit prin CERTIFICAT DE MOSTENITOR SUPLIMENTAR, numar act dobândire 92/2023
- Tip: Teren arabil; adresa: Satul RUSI, suprafața: 4195.00 mp, Parcela 1061/15, rang V, zona A, cota parte: 100%, dobândit prin certificat de mostenitor., numar act dobândire 203/2022
- Tip: Teren arabil; adresa: Satul RUSI, suprafața: 2793.00 mp, Parcela 998/25, rang V, zona A, cota parte: 100%, dobândit prin certificat de mostenitor., numar act dobândire 203/2022
- Tip: Padure sau alt teren cu vegetație forestieră peste 20 ani; adresa: Satul RUSI, suprafața: 1490.00 mp, Parcela 1070/25, rang V, zona A, cota parte: 100%, dobândit prin certificat de mostenitor., numar act dobândire 203/2022
- Tip: Fâneată; adresa: Satul RUSI, suprafața: 1423.00 mp, Parcela 1002, rang V, zona A, cota parte: 100%, dobândit prin certificat de mostenitor., numar act dobândire 203/2022

CONFIRM
ORIGINALUL



Vehicule sub 12t

16 *Motociclete, tricicluri, cvadricicluri și autoturisme cu capacitatea cilindrică de până la 1600 cmc, inclusiv, Marca: PEUGEOT 206, Serie . Șasiu: VF32AHFXF41410252, Serie Motor: 3550703, capacitate cilindrică : 1124 cmc , an fabricație : 2000, MATR. 2888, cota parte: 100%*

La data de întâi a lunii următoare eliberării prezentului certificat de atestare fiscală NU FIGUREAZĂ în evidențele compartimentului fiscal cu creanțe bugetare de plată scadente către bugetul local, conform evidențelor existente la data întocmirii.

Terenul nu are valoare de impozitare.

În cazul utilizării pentru deschiderea procedurii succesorale certificatul se poate elibera cu debitele înregistrate până la data decesului*6) iar notarul are obligația înscrierii în certificatul de moștenitor a debitelor ce revin moștenitorilor și comunicarea către organul fiscal a unei copii de pe certificatul de moștenitor.

Prezentul certificat s-a eliberat pentru :

**Directia Agricolă
VANZARE TEREN**

Pentru înstrăinarea dreptului de proprietate asupra clădirilor, terenurilor și a mijloacelor de transport, proprietarii bunurilor ce se înstrăinează trebuie să prezinte certificate de atestare fiscală prin care să se ateste achitarea tuturor obligațiilor de plată datorate bugetului local al unității administrativ-teritoriale în a cărei rază se află înregistrat fiscal bunul ce se înstrăinează. Pentru bunul ce se înstrăinează, proprietarul bunului trebuie să achite impozitul datorat pentru anul în care se înstrăinează bunul, cu excepția cazului în care pentru bunul ce se înstrăinează impozitul se datorează de altă persoană decât proprietarul.

Actele prin care se înstrăinează clădiri, terenuri, respectiv mijloace de transport, cu încălcarea prevederilor art. 159 alin. (5) din Legea nr. 207/2015 privind Codul de procedură fiscală, cu modificările și completările ulterioare sunt nule de drept.

Precizăm că prezentul certificat nu constituie titlu de proprietate și nu conferă această calitate.

Alte mențiuni ale organului fiscal local:

Termenul de valabilitate : 08.11.2024

**PRIMAR
IONESCU GRUIA RAZVAN CIPRIAN**



**Întocmit azi 09.10.2024,
Inspector, Muthi Alina**

*1) Spre exemplu notarul public conform delegării date de către contribuabil.

*2) Executorii fiscali ai altor organe fiscale, executori judecătorești/bancari.

*3) Moștenitorii trebuie să facă dovada decesului titularului cu copia actului de deces.

*4) Contribuabilul figurează în evidențele fiscale cu următoarele bunuri... proprietate-folosință din data..../alte situații.

*5) În cazul în care informațiile nu au loc în această secțiune, organul fiscal local poate elibera o anexă la certificatul de atestare fiscală, făcând mențiune asupra acestui aspect.

Anexa la certificatul de atestare fiscală va avea antet și va purta semnăturile și ștampila organului fiscal local. Anexa este valabilă doar însoțită de certificat.

*6) Debitele înregistrate până la data decesului vor completa pasivul masei succesorale. Debitele înregistrate după data decesului reprezintă de drept sarcina fiscală a moștenitorilor.

*) Certificatul de atestare fiscală se poate elibera și în format electronic.

**CONFORM
CU ORIGINALUL**



FORMULAR DE CONȘIMȚĂMÂNT
PRIVIND PRELUCRAREA DATELOR CU CARACTER PERSONAL

29

Comuna Bretea Română, reprezentată prin Ionescu Gruia Răzvan Ciprian, prelucrează datele cu caracter personal în conformitate cu prevederile Regulamentului (UE) nr 679/27 04 2016 privind protecția persoanelor fizice în ceea ce privește prelucrarea datelor cu caracter personal și libera circulație a acestor date

Datele dvs. cu caracter personal, referitoare la:

1. nume și prenume, adresă, cod numeric personal, seria și numărul actului de identitate, sunt necesare

* HERBEI STELA **SUNT DE ACORD** ca datele mele cu caracter personal prezentate mai sus să fie prelucrate potrivit legislației în vigoare.

2 număr de telefon, adresa de poștă electronică (e-mail), sunt utilizate în activitățile conexe. Fără accesul la aceste date, comunicarea dintre noi și dvs. nu va putea fi realizată la modul optim și în timp util

* ca datele mele cu caracter personal prezentate mai sus să fie prelucrate de Instituție, potrivit legislației în vigoare.

Privind prelucrarea datelor personale, aveți următoarele drepturi:

- De transparență și informare, de acces la acestea, înseamnă obținerea unei confirmări din partea noastră, că prelucram sau nu datele dvs, iar dacă da, să vă oferim acces la aceste date precum și informații despre cum sunt prelucrate;
- Dreptul la portabilitate se referă la faptul că puteți primi datele personale într-un format structurat, care poate fi citit automat;
- Dreptul la opoziție vizează dreptul de a vă opune prelucrării datelor personale în orice moment, în mod gratuit și fără nicio justificare;
- Dreptul la rectificare se referă la corectarea fără întârzieri nejustificate, a datelor personale inexacte;
- Dreptul la ștergere/dreptul de a fi uitat înseamnă dreptul de ștergere a datelor colectate fără întârzieri nejustificate, în oricare din următoarele situații: nu mai sunt necesare pentru îndeplinirea scopurilor pentru care au fost colectate, consimțământul dat a fost retras și nu există alt temei juridic pentru prelucrare, datele au fost colectate ilegal, datele trebuie șterse pentru respectarea unei obligații legale;
- Dreptul la restricționarea prelucrării poate fi exercitat dacă se contestă exactitatea datelor pe o anumită perioadă, suficientă pentru verificarea acestora;
- De a nu fi supus unei decizii individuale, de a se adresa justiției, conform Legii nr. 129/2018, care a modificat Legea nr. 102/2005 privind înființarea, organizarea și funcționarea Autorității Naționale de Supraveghere a Prelucrării Datelor cu Caracter Personal și a fost de asemenea abrogată Legea nr. 677/2001 pentru protecția persoanelor cu privire la prelucrarea datelor cu caracter personal și libera circulație a acestor date.

Pentru exercitarea acestor drepturi, se va înainta către Comuna BRETEA ROMÂNĂ o cerere scrisă, datată și semnată utilizând adresa de contact, și anume Comuna BRETEA ROMÂNĂ, județul Hunedoara. Vă vom comunica măsurile adoptate / informațiile solicitate în termen de 30 zile de la data primirii cererii. De asemenea, aveți dreptul de a vă retrage oricând consimțământul pentru prelucrarea datelor furnizate, fără a afecta legalitatea prelucrării efectuate pe baza consimțământului înainte de retragerea acestuia, precum și dreptul de a depune o plângere în fața unei autorități de supraveghere. În lipsa unei solicitări scrise, de retragere a consimțământului cu privire la prelucrarea datelor personale, vă informăm că acestea vor fi stocate și păstrate cu respectarea atât a legislației în domeniu, cât și a termenelor prevăzute de alte acte normative pentru diferitele categorii de documente.

Datele furnizate de dvs nu vor fi transmise unor destinatari sau categorii de destinatari ai datelor, împuterniciți ai operatorului, sau persoane terțe.

Data: 16/10/2024

Semnătura

[Handwritten signature]

*Membrul își va exprima olograf poziția cu privire la prelucrarea datelor sale cu caracter personal, în sensul: sunt de acord/nu sunt de acord

CONFORM
CU ORIGINALUL



[Handwritten signature]

Anexa nr. 9

(Anexa nr. 11 la [normele metodologice](#))

- Model -

- Formular -

PROCES-VERBAL

de afişare a ofertei de vânzare

Județul/Localitatea HUNEDOARA	Registrul de evidență nr. 08/97/24/2 din
U.A.T. BRETEA ROMÂNĂ	16.10.2024(zi/lună/an)

Încheiat astăzi, **16.10.2024**, în temeiul [art. 6 alin. \(2\) din Legea nr. 17/2014](#) privind unele măsuri de reglementare a vânzării terenurilor agricole situate în extravilan și de modificare a [Legii nr. 268/2001](#) privind privatizarea societăților ce dețin în administrare terenuri proprietate publică și privată a statului cu destinație agricolă și înființarea Agenției Domeniilor Statului, cu modificările și completările ulterioare. În vederea îndeplinirii formalităților prevăzute de lege și aducerii la cunoștința preemtorilor a ofertei de vânzare nr. **08/97/24** din data de **16.10.2024**, depusă de către **HERBEI STELA**, în calitate de vânzător/vânzătoare, proprietar/co-proprietar/asociat unic/acționar, al terenului agricol situat în extravilanul localității **RUSI**, județul **Hunedoara**, s-a constatat afișarea ofertei de vânzare la sediul instituției și pe pagina de internet <https://www.bretearomana.ro/informatii-publice-din-oficiu/anunturi-imobiliare-terenuri-extravilan/ro>, în data de **16.10.2024**.

Oferta de vânzare nr. **08/97/24** din data de **16.10.2024**, se afișează pentru un termen de 45 de zile lucrătoare și conține informații privind proprietarul terenului agricol, date privind identificarea terenului, precum și condițiile de vânzare.

În acest sens s-a întocmit proces-verbal de afișare a ofertei de vânzare nr. **08/97/24** din data de **16.10.2024** a terenului agricol situat în extravilan.

Primar,

IONESCU GRUIA RĂZVAN CIPRIAN

(numele și prenumele în clar)

Semnătura

Secretar general,

JIANU ELENA SIDONIA

Semnătura

Întocmit,

Inspector- **SALISTEAN ILIE**

Semnătura

CONFORM
CU ORIGINALUL